



## NOTA DE PREMSA

### A120. Estadística del parc automòbil. Any 2023

Data de publicació: dilluns, 19/02/2024

[www.estadistica.ad](http://www.estadistica.ad)

#### Resum

El parc automòbil d'Andorra a 31 de desembre de l'any 2023 és de 98.183 vehicles, xifra que representa un augment de 2.863 unitats, és a dir, una variació del +3,0% respecte als 95.320 vehicles existents el 31 de desembre de l'any 2022. Per tipus de vehicle, el nombre de turismes presenta l'increment en valor absolut més elevat (+1.932 unitats), assolint la xifra de 66.174 turismes. Això equival a un 3,0% més que l'any anterior.

Cal destacar l'augment continuat que mostren els vehicles elèctrics 100%, els quals ja suposen el 0,9% del total del parc, i que l'any 2023 ha elevat el seu nombre en 162 unitats (fins les 896), un augment del 22,1% amb referència a l'any 2022. Quant als vehicles híbrids, tant els endollables com els que no ho són, creix el nombre en 822 unitats (fins a les 2.876), és a dir, una variació del +40,0% en relació amb l'any anterior.

L'antiguitat mitjana del parc automòbil se situa en els 15,8 anys a l'any 2023, el que suposa un increment de l'1,2% respecte de l'any 2022, continuant en la tendència d'augment progressiu enregistrada en els darrers anys.

Atenent a les dades de finals de l'any 2023, hi ha 777,6 turismes, 216,5 motocicletes o ciclomotors i un total de 1.153,7 vehicles per cada 1.000 habitants. Totes tres ràtios experimenten tendències a la baixa en aquest darrer any. En canvi, la ràtio dels vehicles de mobilitat elèctrica s'ha incrementat en els darrers anys i ja se situa en 21,2 vehicles de mobilitat elèctrica per cada 1.000 vehicles, un augment del 29,4% en relació amb l'any 2022.

**Nota:** Els vehicles en estat d'embargament o que no es poden donar de baixa per afers administratius estan comptabilitzats dintre del parc automòbil d'Andorra tot i que no circulin pel país.

#### Índex

1.	Parc automòbil per tipus de vehicle.....	2
2.	Parc automòbil per tipus d'energia .....	4
3.	Antiguitat del parc automòbil .....	5
4.	Ràtios de vehicles per habitant .....	7
5.	Marques de turismes .....	9
6.	Vehicles inspeccionats .....	10
7.	Nota metodològica.....	11
8.	Dates de les publicacions previstes .....	11

## A120. Estadística del parc automòbil. Any 2023

### 1. Parc automòbil per tipus de vehicle

El parc automòbil d'Andorra a 31 de desembre de l'any 2023 és de 98.183 vehicles, xifra que representa un augment de 2.863 unitats, equivalent a una variació del +3,0% respecte als 95.320 vehicles existents el 31 de desembre de l'any 2022.

Per tipus de vehicle, el nombre de turismes presenta l'increment en valor absolut més elevat (+1.932 unitats), assolint la xifra de 66.174 turismes l'any 2023, un 3,0% més que l'any anterior.

El nombre de motocicletes i de ciclomotors és de 18.423 unitats, equivalent a una variació absoluta de +670 unitats amb referència a l'any anterior, el que representa un augment del 3,8%.

El volum de camions i camionetes també s'incrementa amb relació a l'any 2022 (+4,0%, +270 unitats) i situen el nombre total en 6.967 unitats.

Per últim, el nombre d'altres vehicles a finals de l'any 2023 és de 6.619 unitats, amb una disminució de 9 unitats, el que suposa una variació del -0,1% respecte a l'any anterior.

Grups de vehicles	Tipus de vehicle	2020	2021	2022	2023	Distr. 2023	Var. 2022-2023
Turismes	Turismes	61.411	62.845	64.242	66.174	67,4%	3,0%
Motocicletes i ciclomotors	Motocicletes	14.266	14.851	15.466	16.177	16,5%	4,6%
	Ciclomotors	2.352	2.302	2.287	2.246	2,3%	-1,8%
	<b>Subtotal</b>	<b>16.618</b>	<b>17.153</b>	<b>17.753</b>	<b>18.423</b>	<b>18,8%</b>	<b>3,8%</b>
Camions i camionetes	Camions	892	904	920	952	1,0%	3,5%
	Camionetes	1.236	1.265	1.300	1.356	1,4%	4,3%
	Furgonetes	3.807	3.877	3.944	4.078	4,2%	3,4%
	Vehicles de transport de persones	256	243	256	257	0,3%	0,4%
	Semiremolc	242	234	242	246	0,3%	1,7%
	Remolc industrial	22	24	35	78	0,1%	122,9%
	<b>Subtotal</b>	<b>6.455</b>	<b>6.547</b>	<b>6.697</b>	<b>6.967</b>	<b>7,1%</b>	<b>4,0%</b>
Altres	Remolcs particulars	3.575	3.603	3.624	3.596	3,7%	-0,8%
	Tractors agrícoles	366	365	360	362	0,4%	0,6%
	Vehicles especials	2.121	2.122	2.148	2.178	2,2%	1,4%
	Motos de neu	502	500	496	483	0,5%	-2,6%
	<b>Subtotal</b>	<b>6.564</b>	<b>6.590</b>	<b>6.628</b>	<b>6.619</b>	<b>6,7%</b>	<b>-0,1%</b>
<b>Total</b>	<b>91.048</b>	<b>93.135</b>	<b>95.320</b>	<b>98.183</b>	<b>100,0%</b>	<b>3,0%</b>	

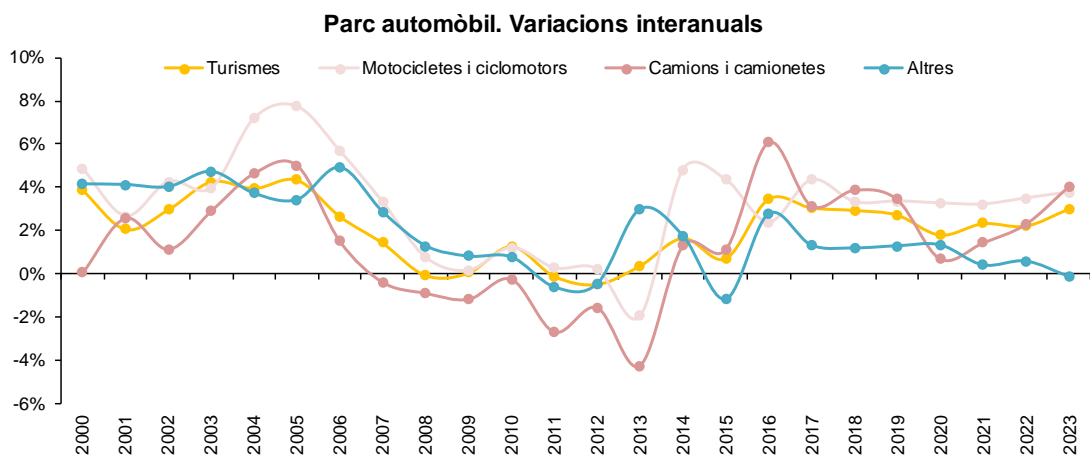

## A120. Estadística del parc automòbil. Any 2023

En l'evolució històrica del parc automòbil d'Andorra s'observen increments anuals elevats i constants des de l'any 2000 fins l'any 2008, quan la xifra superava els 76.000 vehicles, i aquest valor es manté estable fins l'any 2013. En els darrers deu anys s'ha reprès la tendència a l'alça, motivada principalment per l'ascens de turismes i motocicletes.

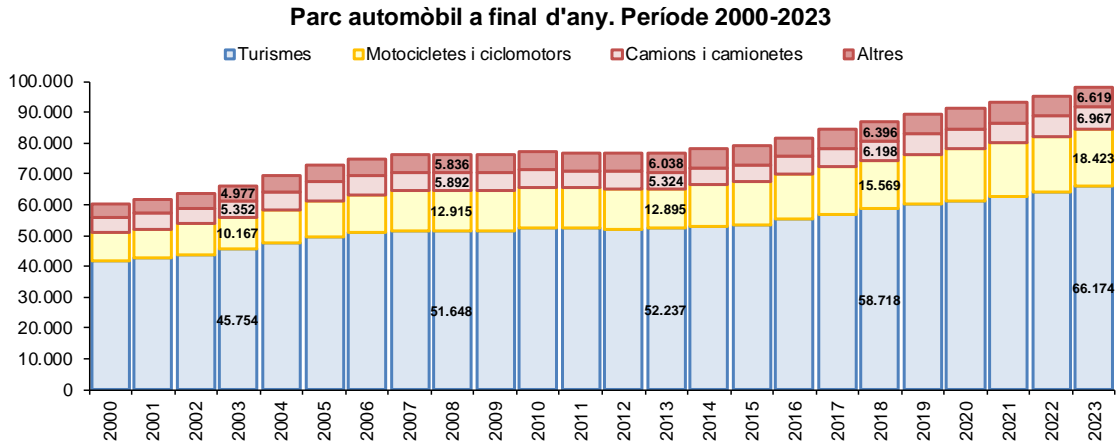

## A120. Estadística del parc automòbil. Any 2023

### 2. Parc automòbil per tipus d'energia

Pel que fa al tipus d'energia, l'any 2023 tots els grups de vehicles presenten variacions positives respecte a l'any 2022. Quant als més nombrosos, el grup que augmenta més és "Gasolina" (que representa el 49,4% dels vehicles), amb +1.814 unitats, fet que suposa un increment del 3,9%. El grup "Gasoil" (el 42,4% dels vehicles) augmenta en 42 unitats, el que suposa un increment del 0,1%.

Cal destacar l'augment continuat que mostren els vehicles "Elèctrics 100%", els quals ja suposen el 0,9% del total de vehicles del parc, i l'any 2023 ha elevat el seu nombre en 162 unitats, un augment del 22,1% amb referència a l'any 2022. Quant als vehicles híbrids (tant els endollables com els que no ho són), creix el nombre global d'aquests d'automòbils en 822 unitats, equivalent a una variació del +40,0% en relació amb l'any anterior.

Per últim, els vehicles del grup "Sense carburant" incrementen el seu nombre un 0,5%, amb 23 unitats més respecte a l'any 2022.

Parc automòbil per tipus d'energia	2020	2021	2022	2023	Distr. 2023	Var. 2022-2023
Gasoil	41.876	41.846	41.624	41.666	42,4%	0,1%
Gasolina	43.746	45.218	46.720	48.534	49,4%	3,9%
Elèctric 100%	443	565	734	896	0,9%	22,1%
Híbrid de gasoil endollable	5	7	9	15	0,0%	66,7%
Híbrid de gasoil no endollable	45	113	227	360	0,4%	58,6%
Híbrid de gasolina endollable	263	369	543	760	0,8%	40,0%
Híbrid de gasolina no endollable	547	870	1.275	1.741	1,8%	36,5%
Sense carburant	4.123	4.147	4.188	4.211	4,3%	0,5%
<b>Total</b>	<b>91.048</b>	<b>93.135</b>	<b>95.320</b>	<b>98.183</b>	<b>100,0%</b>	<b>3,0%</b>

Pel que fa a la distribució dels turismes segons el tipus d'energia, a finals de l'any 2023 totes les varietats presenten variacions positives amb relació a l'any 2022, excepte els de "Gasoil". Quant als grups més nombrosos, el de "Gasolina" presenta l'augment més elevat, amb 1.127 unitats més, fet que suposa una variació del +4,1%. Per altra banda, el tipus d'energia "Gasoil" disminueix en 146 unitats, fet que suposa un decreixement del 0,4%.

La distribució entre els turismes de gasolina i els de gasoil s'anivella any rere any, encara que els vehicles propulsats amb motor de gasoil continuen sent més freqüents que els de gasolina i de mobilitat elèctrica, que s'han incorporat recentment en el parc automòbil.

Parc automòbil per tipus d'energia (turismes)	2020	2021	2022	2023	Distr. 2023	Var. 2022-2023
Gasoil	34.858	34.766	34.462	34.316	51,9%	-0,4%
Gasolina	25.409	26.349	27.232	28.359	42,9%	4,1%
Elèctric 100%	287	377	500	627	0,9%	25,4%
Híbrid de gasoil endollable	5	7	9	15	0,0%	66,7%
Híbrid de gasoil no endollable	42	108	221	354	0,5%	60,2%
Híbrid de gasolina endollable	263	369	543	760	1,1%	40,0%
Híbrid de gasolina no endollable	547	869	1.274	1.740	2,6%	36,6%
Sense carburant	0	0	1	3	0,0%	200,0%
<b>Total</b>	<b>61.411</b>	<b>62.845</b>	<b>64.242</b>	<b>66.174</b>	<b>100,0%</b>	<b>3,0%</b>

### 3. Antiguitat del parc automòbil

L'antiguitat mitjana del parc automòbil se situa en els 15,8 anys l'any 2023, el que suposa un increment de l'1,2% respecte a l'any 2022, continuant amb la tendència alcista enregistrada els darrers anys.

Antiguitat mitjana per tipus de vehicle (en anys)	2020	2021	2022	2023	Var. 2022-2023
Camionetes	13,9	14,1	14,3	14,1	-0,9%
Camions	15,7	15,9	16,1	16,2	0,4%
Ciclomotors	27,6	28,7	29,5	30,6	3,5%
Furgonetes	13,2	13,3	13,5	13,6	0,7%
Motos	13,7	13,9	14,1	14,2	0,8%
Motos De Neu	16,5	17,3	17,4	18,3	5,0%
Remolcs Industrials	6,7	7,4	6,3	3,8	-39,1%
Remolcs Particulars	20,0	20,6	21,2	22,1	4,0%
Semiremolcs	16,8	17,2	17,6	17,7	0,4%
Transports Passatger	11,7	12,0	12,0	11,6	-2,6%
Turismes	14,5	14,7	15,1	15,3	1,3%
Veicles Agrícoles	28,7	29,8	31,0	31,5	1,7%
Veicles Especials	17,3	17,9	18,4	18,9	2,5%
<b>Antiguitat mitjana del vehicle (en anys)</b>	<b>15,0</b>	<b>15,3</b>	<b>15,6</b>	<b>15,8</b>	<b>1,2%</b>

\* S'han eliminat els vehicles de museu i col·leccionista per fer el càlcul

El grup de vehicles amb una antiguitat de "10-20 anys" presenta, l'any 2023, variacions negatives amb referència a la distribució per grup de l'any 2022 en els quatre tipus de vehicles. Per altra banda, els grups de vehicles amb antiguitat 0 a 10 anys i de més de 20 anys presenten variacions positives respecte a l'any anterior en tots quatre tipus de vehicles.

Grup per Tipus i Antiguitat vehicle	2020	2021	2022	2023	Distr. 2022 per grup	Distr. 2023 per grup	Var. distribució
Turismes 0-10 anys	21.304	23.959	24.764	26.366	38,7%	39,9%	1,2 pt
Turismes 10-20 anys	24.093	23.466	22.749	21.577	35,6%	32,7%	-2,9 pt
Turismes >20 anys	16.014	15.166	16.467	18.083	25,7%	27,4%	1,6 pt
Motocicletes i ciclomotors 0-10 anys	5.489	6.230	6.698	7.223	38,0%	39,5%	1,5 pt
Motocicletes i ciclomotors 10-20 anys	6.172	6.033	5.761	5.556	32,7%	30,4%	-2,3 pt
Motocicletes i ciclomotors >20 anys	4.957	4.763	5.169	5.513	29,3%	30,1%	0,8 pt
Camions i camionetes 0-10 anys	2.422	2.506	2.648	2.879	43,0%	45,0%	2 pt
Camions i camionetes 10-20 anys	2.614	2.300	2.141	1.991	34,8%	31,1%	-3,7 pt
Camions i camionetes >20 anys	1.419	1.231	1.366	1.526	22,2%	23,9%	1,7 pt
Altres 0-10 anys	1.173	1.467	1.573	1.604	22,0%	22,2%	0,3 pt
Altres 10-20 anys	2.426	2.595	2.380	2.199	33,2%	30,5%	-2,7 pt
Altres >20 anys	2.965	3.029	3.208	3.410	44,8%	47,3%	2,5 pt

\* S'han eliminat els vehicles de museu i col·leccionista per fer el càlcul

Nombre de turismes per antiguitat

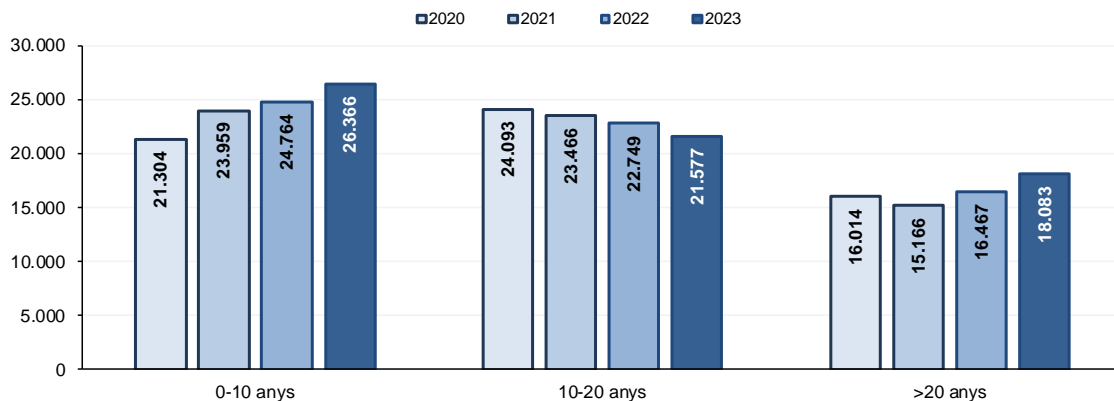

## A120. Estadística del parc automòbil. Any 2023

### Nombre de motocicletes i ciclomotors per antiguitat

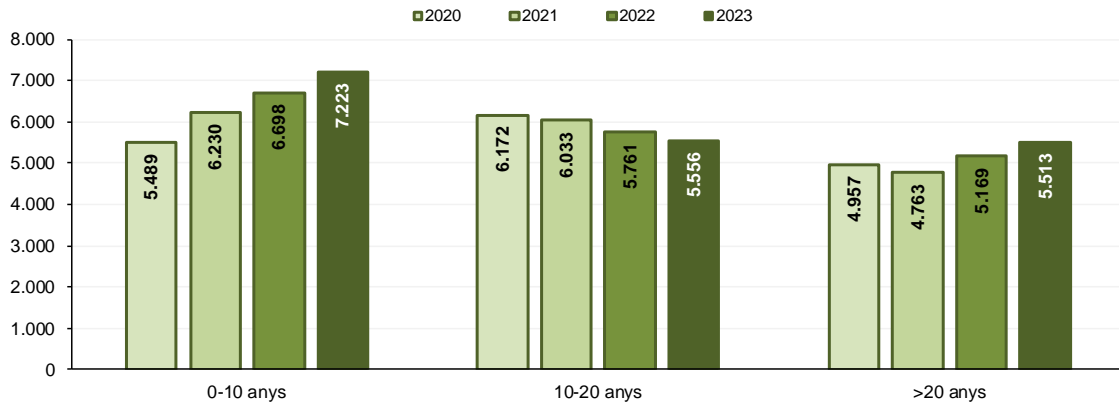

### Nombre de camions i camionetes per antiguitat

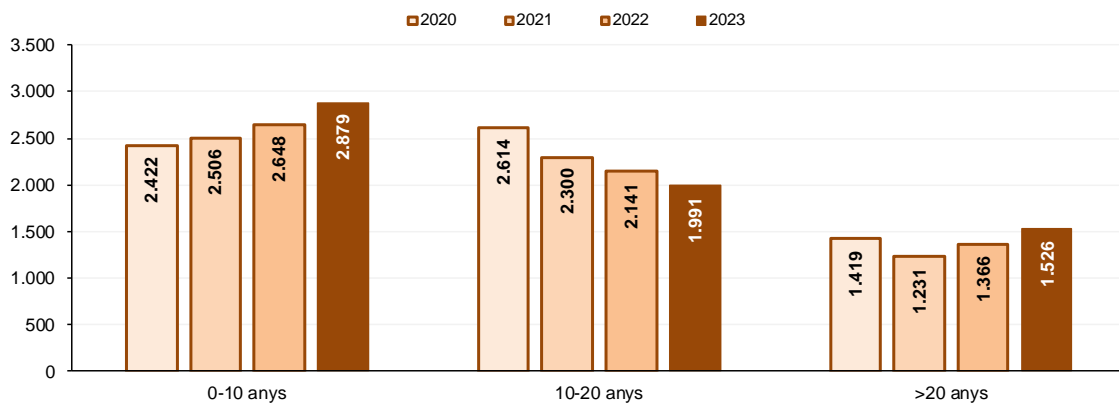

### Nombre d'altres vehicles per antiguitat

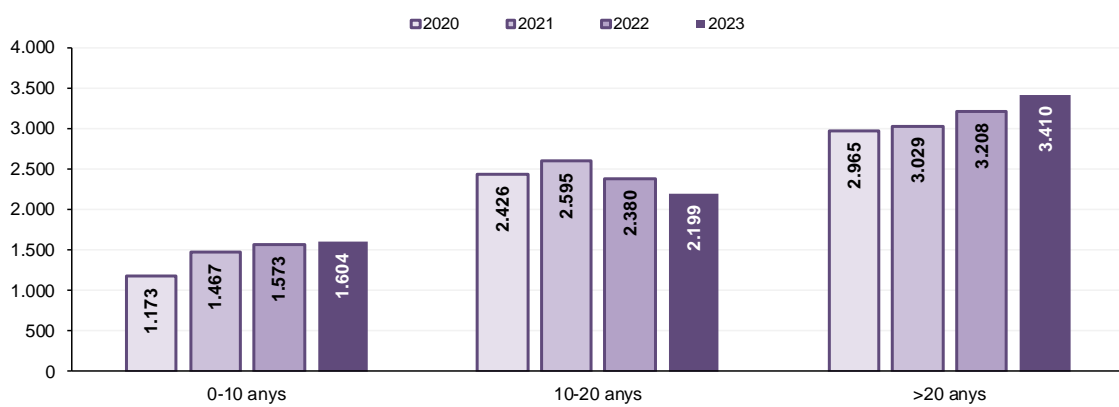

4. Ràtios de vehicles per habitant

Atenent a les dades de finals de l'any 2023 i segons el tipus de vehicle, hi ha 777,6 turismes, 216,5 motocicletes o ciclomotors i un total de 1.153,7 vehicles per cada 1.000 habitants. Tant la ràtio de turismes i vehicles per cada 1.000 habitants com la de les motocicletes i ciclomotors decreixen un -1,2 i un -0,5%, respectivament, amb referència a les dades de l'any 2022.

Quant al tipus de combustible, de cada 1.000 turismes, un total de 454,8 corresponen al grup de "Gasolina" i 523,9 al grup de "Gasoil". Els turismes del grup "Gasoil" mostren una tendència a la baixa en aquest últim any, al contrari que els de "Gasolina".

La ràtio dels turismes de mobilitat elèctrica, sense incloure-hi el grup "Altres", se situa en 21,2 per cada 1.000 turismes, un augment del 29,4% amb relació a l'any 2022. Aquesta ràtio experimenta una tendència a l'alça en els darrers cinc anys.

Ràtios del parc automòbil	2019	2020	2021	2022	2023	Var. Abs 2022-2023	Var. 2022-2023
Població estimada	77.543	78.015	79.535	81.588	85.101	3.513	4,3%
<b>1.1 Ràtios per habitants</b>							
Turismes per cada 1.000 habitants	777,9	787,2	790,2	787,4	777,6	-9,8	-1,2%
Motocicletes i ciclomotors per cada 1.000 habitants	207,5	213,0	215,7	217,6	216,5	-1,1	-0,5%
<b>Total vehicles per cada 1.000<sup>(1)</sup></b>	<b>1.151,6</b>	<b>1.167,1</b>	<b>1.171,0</b>	<b>1.168,3</b>	<b>1.153,7</b>	<b>-14,6</b>	<b>-1,2%</b>
<b>1.2 Ràtios per tipus de vehicles</b>							
Turismes de mobilitat elèctrica* per cada 1.000 turismes	7,3	9,0	12,0	16,4	21,2	4,8	29,4%
Turismes de gasolina per cada 1.000 turismes	415,3	422,7	433,1	443,7	454,8	11,1	2,5%
Turismes de gasoil per cada 1.000 turismes	577,4	568,3	554,9	539,9	523,9	-16,0	-3,0%
Camions i camionetes de mobilitat elèctrica* per cada 1.000 camions i camionetes	7,7	9,4	9,4	10,1	11,3	1,2	12,1%
Motocicletes i ciclomotors de mobilitat elèctrica* per cada 1.000 motocicletes i ciclomotors	4,6	5,8	7,5	8,7	9,6	0,9	10,1%
<b>Total amb mobilitat elèctrica* per cada 1.000<sup>(2)</sup></b>	<b>6,8</b>	<b>7,8</b>	<b>10,1</b>	<b>13,4</b>	<b>16,9</b>	<b>3,5</b>	<b>26,4%</b>

\* Com a vehicles de mobilitat elèctrica estan inclosos: els vehicles 100% elèctrics, els híbrids de gasoil i gasolina endollables i els elèctrics d'autonomia estesa. Els híbrids no endollables estan inclosos a la categoria del combustible corresponent.

(1) Inclou tots els grups: "Turismes", "Motocicletes i ciclomotors", "Camions i Camionetes" i "Altres"

(2) No inclou el grup "Altres"

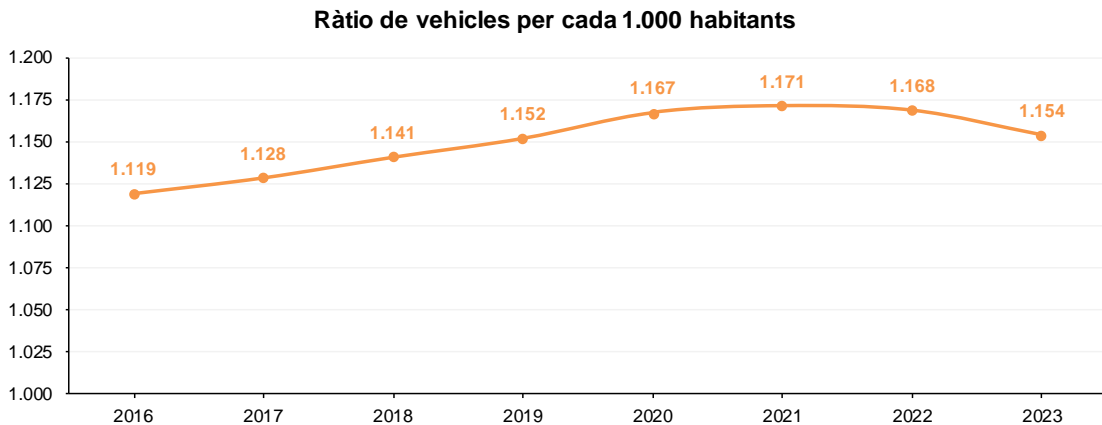

## A120. Estadística del parc automòbil. Any 2023

### Ràtios de turismes segons combustible per cada 1.000 turismes

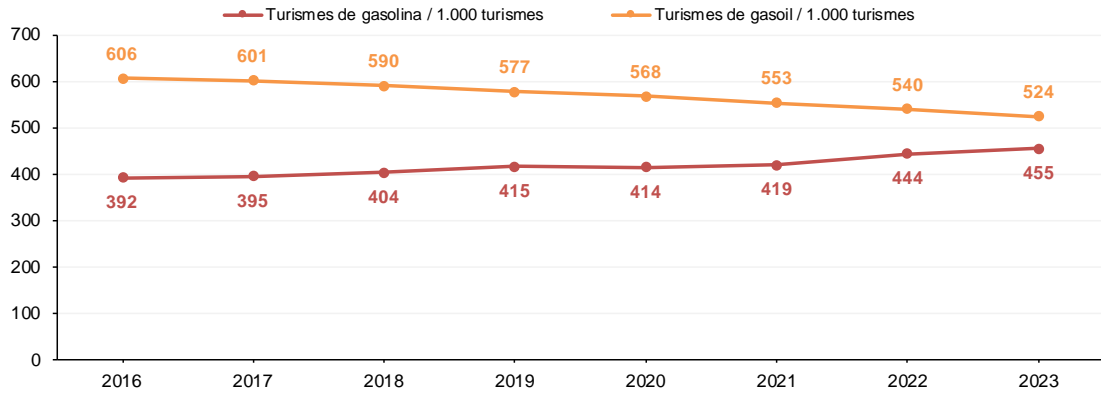

### Ràtios de vehicles de mobilitat elèctrica per cada 1.000 vehicles

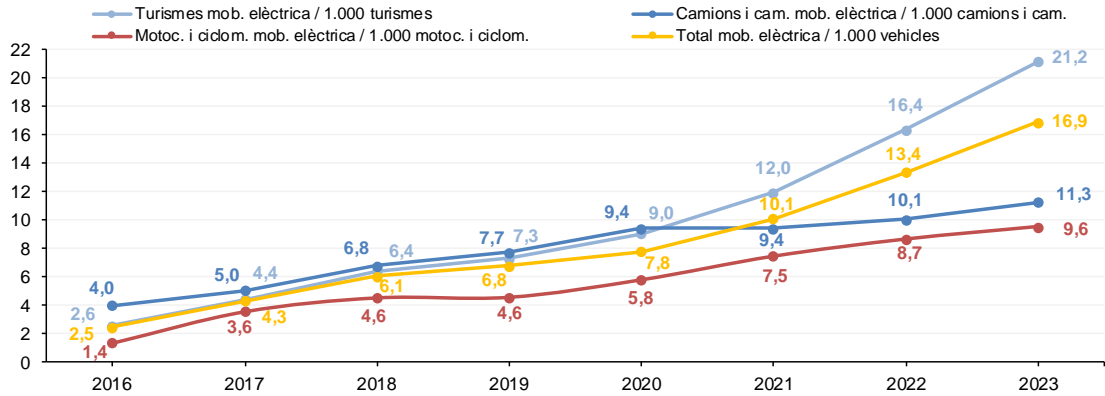



## A120. Estadística del parc automòbil. Any 2023

### 5. Marques de turismes

Atenent a la segmentació del parc automòbil de turismes per marques de constructors, es constata que aquest any 2023 hi ha hagut un canvi en el llistat de les deu principals marques: Toyota ha superat Fiat. Cal destacar també que Seat es consolida a la sisena posició i Peugeot a la desena, després d'haver assolit aquestes posicions l'any 2020.

Comparativa 2013-2023 de les principals marques de turismes	2013			2023			Variació 2013-2023		
	Nombre	% del total	% de les 10	Nombre	% del total	% de les 10	Nombre	pt	% de les 10
VOLKSWAGEN	4.829	9,2%	15,1%	5.888	8,9%	14,9%	1.059	-0,3 pt	-0,2 pt
MERCEDES-BENZ	3.932	7,5%	12,3%	5.646	8,5%	14,3%	1.714	1,1 pt	2 pt
BMW	3.823	7,3%	12,0%	5.498	8,3%	13,9%	1.675	1 pt	2 pt
AUDI	3.459	6,6%	10,8%	4.513	6,8%	11,4%	1.054	0,2 pt	0,6 pt
RENAULT	3.735	7,1%	11,7%	3.604	5,4%	9,1%	-131	-1,7 pt	-2,5 pt
SEAT	2.795	5,3%	8,7%	3.203	4,8%	8,1%	408	-0,5 pt	-0,6 pt
TOYOTA	2.635	5,0%	8,2%	3.068	4,6%	7,8%	433	-0,4 pt	-0,5 pt
FIAT	2.716	5,2%	8,5%	3.026	4,6%	7,7%	310	-0,6 pt	-0,8 pt
FORD	1.738	3,3%	5,4%	2.746	4,1%	7,0%	1.008	0,8 pt	1,5 pt
PEUGEOT	2.325	4,4%	7,3%	2.268	3,4%	5,7%	-57	-1 pt	-1,5 pt
<b>Total de les 10 primeres marques</b>	<b>31.987</b>	<b>60,8%</b>	<b>100%</b>	<b>39.460</b>	<b>59,6%</b>	<b>100%</b>	<b>7.473</b>	<b>-1,2 pt</b>	<b>-</b>
<b>Total de turismes</b>	<b>52.581</b>	<b>100,0%</b>	<b>-</b>	<b>66.174</b>	<b>100,0%</b>	<b>-</b>	<b>13.593</b>	<b>-</b>	<b>-</b>

\* Només es consideren els turismes

Al llarg del període des de l'any 2013 fins l'actualitat, hi ha hagut altres variacions de posició: la marca Audi va superar Renault l'any 2015 per situar-se en quarta posició, així com Ford va pujar de l'onzena a la novena posició del rànquing al 2019. La marca Fiat va avançar a la marca Seat de l'any 2016 al 2021, col·locant-se en la sisena posició del rànquing durant aquest període de temps, malgrat que aquest darrer any ha perdut una posició més. Val la pena remarcar que l'any 2023 Suzuki ha desbancat Opel de l'onzena posició.

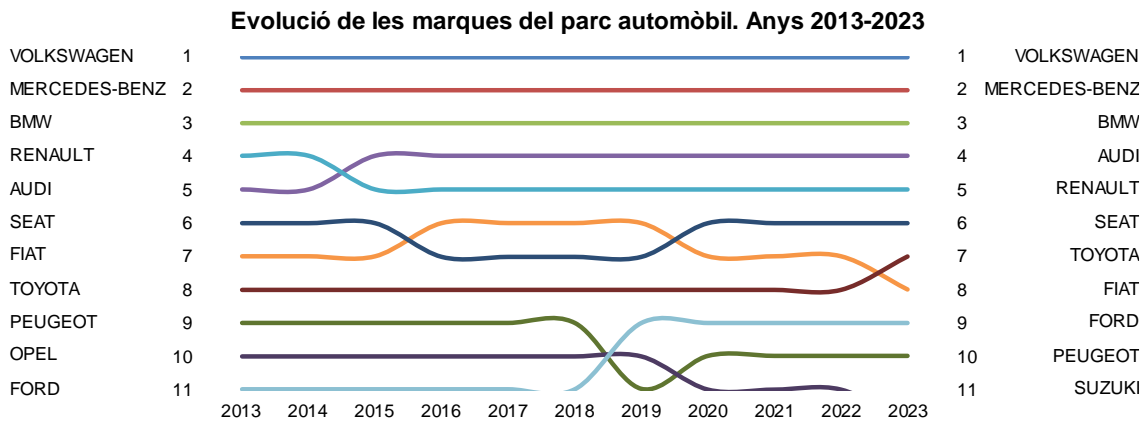

## A120. Estadística del parc automòbil. Any 2023

### 6. Vehicles inspeccionats

Durant l'any 2023, es van inspeccionar un total de 45.366 vehicles, un +6,1% respecte a l'any 2022. D'aquests, un 78,8% van ser turismes, un 11,4% motos, un 5,7% furgonetes, un 1,9% camionetes i un 1,6% camions.

Tipus de vehicle	2019	2020	2021	2022	2023	Var. 2022-2023
Camionetes	829	838	869	894	863	-3,5%
Camions	675	686	680	723	744	2,9%
Furgonetes	2.587	2.616	2.727	2.742	2.583	-5,8%
Motos	4.100	4.034	4.653	4.857	5.182	6,7%
Transport de passatgers	255	224	206	224	223	-0,4%
Turisme	30.791	30.757	32.598	33.298	35.770	7,4%
Vehicles especials	0	0	0	1	1	
<b>Total</b>	<b>39.237</b>	<b>39.155</b>	<b>41.733</b>	<b>42.739</b>	<b>45.366</b>	<b>6,1%</b>

Quant al tipus d'energia, el 59,7% dels vehicles inspeccionats són de gasoil i el 38,8% són de gasolina. La resta, es distribueix en un 0,6% d'híbrids de gasolina no endollable, en un 0,4% de vehicles 100% elèctrics i en un 0,3% d'híbrids de gasolina endollable. La resta de categories suposen menys del 0,1% restant dels vehicles inspeccionats.

Tipus d'energia	2019	2020	2021	2022	2023	Var. 2022-2023
Electric 100%	33	42	88	119	201	68,9%
Gas-Oil	24.746	24.968	26.130	26.400	27.091	2,6%
Gasolina	14.342	14.011	15.278	15.938	17.615	10,5%
Híbrid Gasoil Endollable	2	0	0	1	1	
Híbrid Gasoil No Endollable	6	6	8	14	15	7,1%
Híbrid Gasolina Endollable	1	6	66	68	155	127,9%
Híbrid Gasolina No Endollable	107	122	163	191	274	43,5%
Sense Carburant	0	0	0	8	14	75,0%
<b>Total</b>	<b>39.237</b>	<b>39.155</b>	<b>41.733</b>	<b>42.739</b>	<b>45.366</b>	<b>6,1%</b>

## 7. Nota metodològica

- **Citació.** Per a qualsevol utilització de la informació continguda en aquesta nota de premsa demanem de citar *Dades del Dept. d'Indústria i Transports, tractades pel Departament d'Estadística per a la Nota de Premsa ref. NP\_A120\_20240219*.
- **Font.** Dades facilitades amb periodicitat anual pel Departament de Transports, tractades i revisades pel Departament d'Estadística i disponibles al web [www.estadistica.ad](http://www.estadistica.ad), a l'apartat Estadístiques i dades / Estadístiques sectorials / Transport / Parc automòbil.
- **Nota.** D'acord amb les previsions de la Llei del Pla d'estadística 2022-2025 i el seu desplegament en el Programa estadístic per a l'any 2024, aquest informe dona resposta a l'activitat estadística:

- A120. Estadística del parc automòbil

- **Nota.** Els vehicles en estat d'embarquement o que no es poden donar de baixa per afers administratius estan comptabilitzats dintre del parc automòbil d'Andorra tot i que no circulin pel país.
- **Metodologia.** El nombre de vehicles per tipus és una sèrie anual que comptabilitza els vehicles en actiu per tipologia de vehicle. Per facilitar el coneixement de l'evolució s'utilitza el total de vehicles a finals de cada any i es compara amb els anys anteriors.  
Per visualitzar millor el gràfic, s'agrupa en les categories de "Turismes" i "Motocicletes i ciclomotors", que inclou totes les motocicletes, les de més de 80 cc i els ciclomotors, exceptuant les motos de neu.  
La categoria "Camions i camionetes" inclou camions, camionetes, furgonetes, autocars, vehicles de transport de passatgers i totes les varietats de remolcs que no siguin remolcs particulars.  
Totes les altres categories, tot i que no es reflecteixen en el gràfic, queden sota la categoria "Altres". Aquesta classificació és la mateixa que s'utilitza en la nota de premsa de matriculació de vehicles.
- **Contactes.** Perquè estiguen informats en qualsevol moment de les noves publicacions us podeu inscriure al butlletí d'informació de la nostra web, on també, podeu trobar l'historial de les notes de premsa d'aquest tema: <http://www.estadistica.ad>

Amb l'objectiu de maximitzar la difusió de la informació estadística d'Andorra, les Notes de Premsa del Departament d'Estadística es podran seguir també per [Twitter](#) (actualment X).

---

## 8. Dates de les publicacions previstes

Nota de premsa: *A120. Estadística del parc automòbil. Any 2024: 1r trimestre del 2025*